

Questionário ANBIMA de due diligence para contratação de Gestor de Recursos de Terceiros

Contratado:

4UM Gestão de Recursos Ltda.

Contratante:

Questionário preenchido por:

Ricardo Benatti Cunha

Data:

24 de março de 2025.

(Todos os campos devem ser preenchidos. Caso algum campo não seja aplicável à sua instituição, este deve ser preenchido com "N/A").

Versão: [-]

Apresentação

Este questionário é baseado no Código ANBIMA de Regulação e Melhores Práticas para Administração de Recursos de Terceiros (“Código”). Ele tem o objetivo de auxiliar o administrador fiduciário no processo de contratação de gestores de recursos de terceiros para os fundos de investimento.

O questionário busca abordar, minimamente, a adoção de práticas consistentes, objetivas e passíveis de verificação que sejam suficientes não só para entender e mensurar os riscos associados à prestação de serviço como também para garantir um padrão aceitável da instituição a ser contratada.

O anexo ao questionário trata de informações específicas dos fundos de investimento.

O administrador fiduciário poderá adicionar outras questões julgadas relevantes na forma de anexo a esse questionário.

Este questionário deve ser respondido por profissional com poderes de representação, e qualquer alteração em relação às respostas enviadas e aos documentos encaminhados após o preenchimento deste questionário deve ser enviada à instituição que contratou a prestação de serviço em até cinco dias úteis da referida alteração.

Este questionário entrará em vigor em 11 de janeiro de 2019.

Sumário

Apresentação.....	1
1. Informações cadastrais.....	4
2. Informações institucionais.....	5
3. Receitas e dados financeiros.....	9
4. Recursos humanos.....	10
5. Informações gerais.....	13
6. Análise econômica, de pesquisa e de crédito.....	15
7. Gestão de recursos.....	17
8. Distribuição.....	19
9. Risco.....	21
10. Compliance e controles internos.....	27
11. Jurídico.....	31
12. Anexos ou endereço eletrônico.....	31

1. Informações cadastrais

1.1	Razão social
	4UM Gestão de Recursos Ltda.
1.2	Nome fantasia
	4UM Investimentos ou 4UM ou 4UM GR.
1.3	É instituição financeira ou instituição autorizada a funcionar pelo Banco Central do Brasil (“BCB”)?
	A 4UM GR é uma gestora de recursos credenciada pela CVM para desenvolver as atividades de gestão de recursos de terceiros.
1.4	Quais são as autoridades regulatórias em que a gestora possui registro? Fornecer detalhe sobre os registros, tais como nome, data e nº de registro da atividade.
	A sociedade é autorizada pela CVM a exercer a atividade de administração de carteira de valores mobiliários por meio do Ato Declaratório nº 17.161 de 24/05/2019 na categoria de gestão de recursos.
1.5	Membro de associações de classe e/ou autorreguladoras? Quais?
	Sim, é signatária dos Princípios de Investimentos Responsáveis (Principles for Responsible Investment) e do Código Brasileiro de Stewardship da AMEC (“CBS”).
1.6	É instituição nacional ou estrangeira?
	Nacional.
1.7	Possui filial? Em caso positivo, quantas e onde estão localizadas?
	Não.
1.8	Endereço
	Rua Visconde do Rio Branco, nº 1488, 4º andar, Curitiba – PR.
1.9	CNPJ
	03.983.856/0001-12
1.10	Data de Constituição
	24/05/2019.
1.11	Telefones
	(41) 3351-9966.
1.12	Website
	www.4um.com.br

1.13 Nome e cargo do responsável pelo preenchimento do questionário

Ricardo Benatti Cunha, Diretor responsável pelas atividades de Riscos e Compliance.

1.14 Telefone para contato

(41) 3351-9966.

1.15 E-mail para contato

riscos@4um.com.br.

2. Informações institucionais

2.1

Informar o quadro societário da gestora, incluindo os nomes dos principais sócios e respectivas participações (informar no mínimo, os sócios que possuem percentual de participação acima de 5%).

Segue abaixo o quadro societário dos sócios da 4UM GR com participação acima de 5% em 31/12/2024, sendo:

SÓCIOS	%
A	8,23
B	8,23
C	8,14
D	8,10
E	8,10
F	8,02
G	7,35
H	7,61
I	15,00
J	10,00
K	5,00

A relação com os nomes dos sócios está disponível para consulta na sede da Instituição.

2.2

Qual a estrutura empresarial do conglomerado ou grupo econômico? (Quando aplicável).

Com atividades desde 2019, a 4UM Gestão de Recursos Ltda. (“Gestora” ou “4UM GR”) é uma gestora de recursos independente, focada nas atividades de gestão de recursos através de fundos de investimento e carteiras administradas e distribuição de cotas de fundos de investimento sob sua gestão. A 4UM GR está inserida no grupo econômico composto (i) pela 4UM Distribuidora de Títulos e Valores Mobiliários S.A. (“4UM DTVM”), instituição financeira autorizada pelo Banco Central do Brasil (“BCB”) e pela Comissão de Valores Mobiliários (“CVM”) como distribuidora de títulos e administradora de carteiras de títulos e valores mobiliários; (ii) pela Fener Capital Ltda. (“FENER”), gestora de recursos com foco em fundos de Private Equity; (iii) pela JMalucelli Serviços de Tecnologia Ltda. (“PBTECH”), empresa não financeira responsável pelo suporte técnico, manutenção e outros serviços em tecnologia da informação; e (iv) pelo Paraná Banco S.A. (“Paraná Banco”), instituição financeira devidamente autorizada pelo BCB como banco múltiplo (“Grupo”).

2.3 Fornecer o organograma da gestora (anexar resumo profissional dos principais executivos).

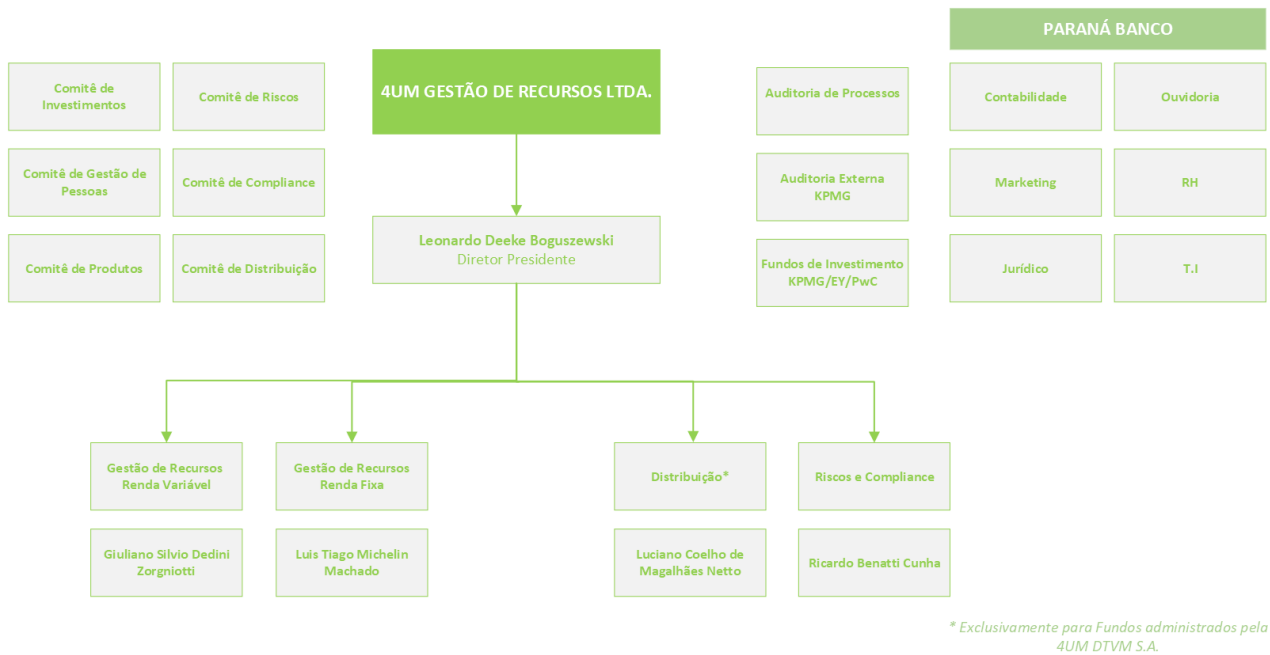

2.4 A gestora é signatária dos Códigos de Regulação e Melhores Práticas da ANBIMA? Em caso afirmativo, citar o(s) Código(s).

Sim, como instituição filiada à ANBIMA, a 4UM é signatária do Código ANBIMA de Administração de Recursos de Terceiros, Código ANBIMA dos Processos de Regulação e Melhores Práticas e do Código ANBIMA para o Programa de Certificação Continuada.

2.5	A gestora é signatária do Código de Ética da ANBIMA?
Sim, enquanto associada, a 4UM GR é signatária do Código de Ética da ANBIMA e possui um Código de Ética e Conduta próprio.	
2.6	A gestora é signatária do PRI – Principles for Responsible Investment?
Sim.	
2.7	A gestora é signatária de outros Códigos ou assemelhados? Caso seja, citar as instituições.
Sim, é signatária dos Princípios de Investimentos Responsáveis (Principles for Responsible Investment) e do Código Brasileiro de Stewardship da AMEC (“CBS”).	
2.8	<p>Os principais executivos, conforme o item 2.3, detêm participação em outros negócios no mercado financeiro e de capitais ou atividades relacionadas à gestora? (Exceto no caso de participação em empresas ligadas). Em caso positivo, informar:</p> <ul style="list-style-type: none"> I. CNPJ da empresa; II. percentual detido pelo executivo na empresa; e III. qual a atividade por ele desempenhada.
Não, nenhum executivo detém participação societária em outros negócios no mercado financeiro e de capitais, exceto em empresas ligadas ao grupo econômico.	
2.9	<p>Informar se o conglomerado ou grupo econômico da gestora presta serviços de administração fiduciária, distribuição, consultoria, controladoria e custódia. Em caso positivo, descrever:</p> <ul style="list-style-type: none"> I. a estrutura funcional de segregação e II. o relacionamento com a gestora.

A 4UM desenvolve as atividades de (i) gestão de recursos de terceiros através de fundos de investimento e carteiras administradas e (ii) distribuição de cotas de fundos de investimento sob sua gestão. Empresas do Grupo podem realizar atividades de administração fiduciária, gestão de recursos, custódia e distribuição de títulos e valores mobiliários, conforme abaixo:

- (i) 4UM DTVM: instituição financeira autorizada a prestar os serviços de administração fiduciária, gestão de recursos e distribuição de cotas de fundos de investimento;
- (ii) FENER: gestora de recursos com foco na aquisição, direta ou indireta, de participações em empresas não listada em Bolsas de Valores (“Private Equity”) e distribuição de cotas de fundos de investimento por ela geridos;
- (iii) PBTECH: empresa não financeira responsável pelo suporte técnico, manutenção e outros serviços em tecnologia da informação; e
- (iv) Paraná Banco: instituição financeira autorizada a desenvolver as atividades de custódia de ativos financeiros e distribuição de cotas de fundos de investimento.

Dentro deste cenário, para evitar quaisquer conflitos de interesse na seleção de prestadores de serviços ou na intermediação e alocação de ativos, considerando que a 4UM DTVM, a FENER e o Paraná Banco podem receber remuneração pela intermediação ou gestão de ativos que a 4UM GR alocar nas carteiras administradas e fundos de investimento sob sua gestão, a 4UM GR instituiu políticas internas baseadas em quatro princípios:

1. **Transparência:** todos os relacionamentos e situações de potenciais conflitos são divulgados aos clientes, seja por meio de informação em documentos públicos, seja por meio de notificações e termos específicos, previamente à aquisição de produtos, fechamento de contratos ou início de relacionamento.
2. **Aprovação do cliente:** o cliente deverá aprovar relacionamentos e situações de potenciais conflitos previamente ao fechamento de negociações. Seja por meio de autorização prévia a categorias de transações e produtos, seja por meio de aprovação específica de transações ou sua ratificação, caberá ao cliente a palavra final sobre as operações em que se identifique potencial conflito de interesse.
3. **Devolução ou compensação de benefícios:** a 4UM GR direciona os eventuais benefícios recebidos de terceiros, em decorrência de suas atividades, diretamente aos respectivos fundos de investimento e carteiras administradas sob gestão.
4. **Segregação de espaços, redes e sistemas:** a 4UM GR desenvolve atividades independentes e possui uma estrutura segregada em relação a espaço físico, pessoas, rede e sistemas.

2.10 Outras informações institucionais que a gestora julgue relevante (opcional).

Em dezembro de 2019, a 4UM GR iniciou suas operações com a transferência da gestão dos fundos de investimento e das carteiras administradas ora realizada pela 4UM DTVM. A 4UM GR absorveu também as atividades e a equipe de profissionais dedicados à gestão de investimentos, dando continuidade ao trabalho de gestão de recursos antes desenvolvido pela 4UM DTVM.

3. Receitas e dados financeiros

3.1	Preencha a tabela abaixo com os valores correspondentes aos números da gestora. Informar os últimos 5(cinco) anos.			
	Ano	Patrimônio sob gestão (posição em 31/Dez)	Número de pessoas que trabalham na gestora	Número de portfólios sob gestão
	2015			
	2016			
	2017			
	2018			
	2019	R\$ 5,5 bilhões	14	55 portfólios
	2020	R\$ 6,0 bilhões	18	62 portfólios
	2021	R\$ 6,7 bilhões	26	81 portfólios
	2022	R\$ 6,9 bilhões	34	86 portfólios
	2023	R\$ 7,0 bilhões	32	92 portfólios
2024	R\$ 7,8 bilhões	31	98 portfólios	
3.2	Tipologia dos portfólios sob gestão (sem dupla contagem – excluir estrutura Master Feeder).			
	FUNDOS		Nº	% Carteira
	Domicílio local		40	100%
	Domicílio em outro país		0	0
	OPERAÇÕES			
	Clubes de Investimento		Nº	% Carteira
			0	0
Carteiras		Nº	% Carteira	

	Domicílio Local		58	100%
	Carteira de Investidor Não Residente		0	0
	Como os ativos sob gestão estão divididos conforme as seguintes categorias de fundos de investimento:			
	Tipo	Nº	Exclusivos/Reservados	% Total
	Renda Fixa	8	6	20,0%
	Multimercado	13	11	32,5%
	Cambial	0	0	0
	Ações	15	11	37,5%
	FIDC	0	0	0
	FIP	4	4	10,0%
	FIEE	0	0	0
	FII	0	0	0
	Fundo de Índice (ETF)	0	0	0
	Outras categorias	0	0	0
3.3				
3.4	Atualmente, qual é o percentual do montante sob gestão que são originados especificamente de aplicações da própria gestora (incluindo controladores, coligadas, subsidiárias, seus sócios e principais executivos)?			
	21,69%.			

4. Recursos humanos

4.1 Quais são as regras de remuneração ou comissionamento dos profissionais e associados?

A política de remuneração dos colaboradores da 4UM GR é composta por uma remuneração fixa, benefícios e uma remuneração variável.

A parcela de remuneração fixa considera reajustes anuais determinados pela convenção coletiva da categoria, promoções, enquadramentos e méritos, enquanto os benefícios incluem planos de saúde e odontológico, vale alimentação, vale restaurante, previdência privada, seguro de vida e vale transporte.

A parcela de remuneração variável está baseada nos resultados da empresa e no cumprimento de metas individuais, qualitativas e quantitativas, previamente acordadas entre o colaborador e seu gestor imediato. Tal remuneração permite um alinhamento de interesses entre a 4UM GR e seus colaboradores objetivando, de um lado, o crescimento e a lucratividade dos negócios da empresa e, de outro, o reconhecimento da contribuição da equipe para o desenvolvimento de suas atividades.

4.2 Quais são os mecanismos de retenção de talentos usados pela gestora?

A retenção de talentos da 4UM GR está amparada na meritocracia, por meio de um programa de avaliação transparente, uma remuneração competitiva e um excelente ambiente de trabalho para o desenvolvimento profissional e pessoal.

4.3 Existe programa para treinamento, desenvolvimento e certificação profissional dos profissionais/associados? Descreva, de forma sucinta, inclusive, com relação ao controle e monitoramento dos profissionais certificados.

Sim, o programa de desenvolvimento da 4UM GR oferece treinamentos e cursos de especialização para todas as áreas. A cultura de incentivos ao desenvolvimento de seus colaboradores se reflete em profissionais com MBAs e certificações, no Brasil e no Exterior, e participações em cursos e congressos relevantes à instituição.

A 4UM GR, com o intuito de manter o comprometimento e zelo com a qualidade de atendimento aos seus Clientes, requer a certificação de Colaboradores em atendimento as normas da ANBIMA. Portanto, o profissional somente poderá desenvolver as suas atividades mediante a confirmação de sua certificação, se for o caso.

A 4UM GR é a responsável pela realização do monitoramento do vencimento das certificações de todos os Colaboradores certificados. O Colaborador receberá um e-mail da própria ANBIMA com 30 (trinta) dias de antecedência sobre a data de vencimento e os procedimentos de renovação. A solicitação de renovação será reforçada e monitorada pela área de Riscos e Compliance de acordo com os controles de vencimentos de certificações ratificados mensalmente no Comitê de Compliance.

Ainda, o Diretor de Riscos e Compliance e o gestor imediato do Colaborador serão informados sobre vencimento das certificações mensalmente no Comitê de Compliance.

4.4 De que forma o desempenho dos gestores é avaliado?

A 4UM possui um Comitê de Gestão de Pessoas que avalia trimestralmente o desempenho dos gestores através de KPIs.

4.5 A instituição adota treinamento dos colaboradores e empregados em Prevenção à Lavagem de Dinheiro e Financiamento ao Terrorismo (“PLDFT”)? Em caso positivo, descreva a metodologia e periodicidade aplicadas.

A Política de Prevenção a Lavagem de Dinheiro e ao Financiamento do Terrorismo (“PLDFT”) é uma das políticas que compõe o Manual de Controles Internos e Compliance. Esta política prevê os treinamentos anuais em atendimento a Lei 9.613/98 e a Circular BACEN nº 3.978/20.

O treinamento de PLDFT está dividido em dois níveis, de acordo com as áreas de atuação dos colaboradores da 4UM GR.

Treinamento de 1º Nível

- O treinamento é aplicável aos colaboradores que possuem relacionamento direto com os Clientes da Gestora e a área responsável pelos controles;
- O treinamento é desenvolvido pela Escola Nacional de Administração Pública – Enap;
- O treinamento é disponibilizado no site do COAF (<https://www.gov.br/coaf/pt-br/centrais-de-conteudo/cursos-e-treinamentos>);
- O conteúdo é composto pelos conceitos dispostos na Lei nº 9.613, de 3 de março de 1998 e na Circular BACEN nº 3.978/20; e
- Ao final do curso o Colaborador passará por uma avaliação e a emissão de seu certificado de conclusão.

Treinamento de 2º Nível

- O treinamento é aplicável a todos os Colaboradores da 4UM GR que não possuem relacionamento direto com os Clientes da Gestora e a área responsável pelos controles;
- O treinamento é desenvolvido internamente pela Área de Riscos e Compliance da 4UM;
- O treinamento é aplicado pela área de Riscos e Compliance;
- O conteúdo é composto pelos conceitos dispostos na Lei nº 9.613, de 3 de março de 1998, na Circular BACEN nº 3.978/20 e a política interna de Prevenção a Lavagem de Dinheiro e ao Financiamento do Terrorismo – PLDFT da 4UM GR; e
- Ao final do treinamento o Colaborador assinará a lista de presença e o termo de ciência da Política de Prevenção a Lavagem de Dinheiro e ao Financiamento do Terrorismo – PLDFT da 4UM GR.

4.6 Descreva os treinamentos elaborados junto aos colaboradores para prevenção e detecção de práticas ilícitas de trading (ex: front running, insider trading, spoofing etc.).

Todos os profissionais da 4UM GR recebem, na admissão e a cada 12 meses, o devido treinamento sobre as Políticas dispostas no Manual de Controles Internos e Compliance, inclusive àquelas relacionadas à prevenção a quaisquer atos ou atividades consideradas ilícitas, quer seja:

- O recebimento de quaisquer benefícios eventualmente concedidos a gestores de recursos por corretoras de títulos e valores mobiliários (“soft dólar”), de modo a não ter qualquer compromisso ou conflito de interesse na realização e no direcionamento de operações envolvendo ativos das carteiras que administra;
- A realização de qualquer tipo de operação em mercado financeiro que seja realizada de posse de Informação Privilegiada, seja esta operação para benefício dos fundos geridos ou para Investimentos Pessoais diretos ou indiretos. Usar-se de Informações Privilegiadas para executar operações dos fundos de investimento e/ou carteiras administradas ou operações privadas em títulos e valores mobiliários ou fornecer uma “dica” para um familiar, amigo ou qualquer outra pessoa é ilegal e proibido. Todas as informações não públicas devem ser consideradas confidenciais e nunca devem ser usadas para ganho de qualquer natureza; e
- As práticas definidas como “Manipulação de Mercado”, incluindo, mas não se limitando, nos termos da Resolução CVM nº 62/22, as seguintes:
 - Criação de condições artificiais de demanda, em decorrência de negociações pelas quais se provoque, por ação ou omissão dolosa, direta ou indiretamente, alterações no fluxo de ordens de compra ou venda de valores mobiliários;
 - Utilização de qualquer processo ou artifício destinado, direta ou indiretamente, a elevar, manter ou baixar a cotação de um valor mobiliário, induzindo, terceiros à sua compra e venda;
 - Utilização de qualquer artifício destinado a induzir ou manter terceiros em erro, com a finalidade de se obter vantagem ilícita de natureza patrimonial para as partes na operação, para o intermediário ou para terceiros; e
 - Prática que resulte, direta ou indiretamente, efetiva ou potencialmente, em um tratamento para qualquer das partes, em negociações com valores mobiliários, que a coloque em uma indevida posição de desequilíbrio ou desigualdade em face dos demais participantes da operação.

O controle e a supervisão das práticas profissionais dos Colaboradores são de responsabilidade do Comitê de Gestão de Pessoas, que visa promover a aplicação das Políticas dispostas no Manual.

A aplicação do treinamento pode ocorrer através de ações internas, cursos presenciais, cursos à distância (e-learning), palestras, teleconferências, audioconferências, campanhas, comunicados, publicações, entre outras modalidades.

5. Informações gerais

5.1 Existem planos de expansão ou mudança de estratégia? Descreva.

A 4UM GR foi estruturada para expandir a base de investidores com o aumento expressivo do patrimônio sob gestão, através de esforços de captação ativa nos públicos Institucionais, Wealth e Varejo através de parcerias com Distribuidores. Não há planos de mudança de estratégia.

5.2

Qual o limite para o crescimento dos ativos sob gestão suportado pela atual estrutura da gestora (instalações, profissionais hardware e software).

A 4UM GR está preparada para qualquer crescimento de patrimônio sem grandes alterações em sua estrutura no que tange às suas instalações, *hardware* e *software*. A empresa também acompanha de perto a evolução dos mercados em que atua para determinar o tamanho ideal de sua equipe.

A 4UM GR entende que o atual número de colaboradores está adequado para o crescimento esperado nos próximos anos.

5.3

A gestora é objeto de avaliação por agência de rating? Qual a nota atribuída? (Anexar relatório mais recente).

Sim, pelo sexto ano seguido a gestora mantém o rating de qualidade de gestor de investimentos MQ2 da Moody's, o segundo melhor em uma escala global de 1 a 5.

5.4

Com base nos últimos 05 (cinco) anos, a gestora já recebeu alguma premiação por publicações ou entidades no que tange à qualidade e ao histórico de gestão? Quais?

Sim. A empresa e seus produtos já receberam vários prêmios por sua qualidade e seu histórico de gestão, tais como:

2014: 4UM Small Caps FIA, atual denominação social do JMalucelli Small Caps FIA (“4UM Small Caps”), classificado como “Excelente” pela Revista Investidor Institucional (Luz Engenharia).

2017: 4UM Marlim Dividendos FIA, atual denominação social do JMalucelli Marlim Dividendos FIA (“4UM Marlim Dividendos”), foi classificado como o melhor fundo de dividendos a oferecer a melhor relação entre risco e retorno em 2017 pela revista Isto é Dinheiro; e 4UM Small Caps, foi destaque no jornal valor econômico de outubro de 2017, como a segunda melhor estratégia do mercado de fundos na categoria Small Caps.

2018: 4UM Marlim Dividendos e o 4UM Small Caps ambos classificados como “Excelente” pela Revista Investidor Institucional (Luz Engenharia)

2019: 4UM Small Caps FIA foi classificado como “Excelente” pela Revista Investidor Institucional e como um dos “Fundos de ações mais rentáveis de 2019” pela Revista Valor Investe.

2020: 4UM Small Caps FIA e 4UM Marlim Dividendos classificados como “Excelente” pela Revista Investidor Institucional.

2021: 4UM Small Caps FIA e 4UM FI RF Crédito Privado LP foram classificados como “Excelente” pela Revista Investidor Institucional.

2022: 4UM Small Caps FIA, 4UM Marlim Dividendos FIA, 4UM FI RF Crédito Privado LP, 4UM Valor Institucional FIA e 4UM FIA BDR Nível I foram classificados como “Excelente” pela Revista Investidor Institucional.

2023: 4UM Small Caps FIA, 4UM Marlim Dividendos FIA e 4UM FI RF Crédito Privado LP foram classificados como “Excelente” pela Revista Investidor Institucional.

2024: 4UM Small Caps FIA, 4UM Marlim Dividendos FIA, 4UM FI RF Crédito Privado LP e 4UM Valor Institucional FIA foram classificados como “Excelente” pela Revista Investidor Institucional.

6. Análise econômica, de pesquisa e de crédito

6.1 Descreva a estrutura de análise econômica, de pesquisa e de crédito da gestora, conforme segmento, quando aplicável (anexar resumo profissional).

A 4UM GR possui uma equipe própria de pesquisa e análise econômica com o propósito de suportar suas decisões e estratégias de investimentos. A estrutura é supervisionada pelos Diretores responsáveis pelas atividades de Gestão de Recursos de Renda Fixa e Gestão de Recursos de Renda Variável e é composta por dezoito colaboradores, considerando dois Diretores.

6.2 A estrutura de análise econômica e de pesquisa inclui pesquisa de temas ASG – ambientais, sociais e de governança corporativa? Como estas questões são consideradas durante o processo de decisão de investimento? Descreva.

Sim, a Política de Análise Ambiental, Social e de Governança (“ASG”) da 4UM GR tem como objetivo estabelecer diretrizes para as análises dos aspectos de responsabilidade socioambiental e de governança no investimento dos recursos dos fundos de investimentos e carteiras administradas geridos pela 4UM GR e na aprovação de Clientes e Parceiros.

O método de análise dos ativos é comumente conhecido como Integração ASG, estratégia que consiste na análise e consideração de aspectos ambientais, sociais e de governança que possam representar riscos significativos ao valor financeiro de um ativo. Esta estratégia, apesar de ter como principal finalidade a identificação e diminuição de riscos na tomada de decisão de investimentos, também pode trazer uma percepção mais positiva sobre um determinado ativo, potencialmente elevando seu valor intrínseco e aumentando sua atratividade.

O analista responsável pela tese de investimento deverá trazer uma análise dos pontos elencados nesta Política, para que o Comitê julgue se há evidências suficientes de que a companhia possui práticas razoáveis de ASG e se essas práticas não representam um risco financeiro considerável à tese de investimentos.

A análise utiliza como base uma série de critérios pré-estabelecidos considerados como relevantes pela equipe de Análise e Gestão da 4UM GR e funciona como uma espécie de checklist que deve ser seguido para qualquer empresa, embora nem todas as questões possam ser respondidas de forma objetiva. A fonte primordial de informações serão os formulários de referência e os relatórios de sustentabilidade das companhias, pesquisas em órgãos independentes competentes, além de eventuais conversas com quaisquer stakeholders que o analista julgue como necessárias.

6.3 Descreva as principais mudanças na equipe de análise nos últimos 05 (cinco) anos.

Em janeiro de 2022, o desmembramento da atividade de gestão de recursos entre Renda Fixa e Renda Variável, com a eleição do Sr. Luis Tiago Michelin Machado para o cargo de Diretor, responsável pela atividade de gestão de recursos no segmento Renda Fixa e do Sr. Giuliano Silvio Dedini Zorngiotti para o cargo de Diretor, sendo responsável pela atividade de gestão de recursos exclusivamente no segmento de Renda Variável.

6.4 Utiliza research próprio ou de terceiros? Em que proporções?

100% próprio.

6.5	Caso utilize research próprio, quais ferramentas de análise são utilizadas no processo decisório? Esta equipe trabalha exclusivamente para o <i>buy side</i> ou também produz relatórios e informações para outros (<i>sell side</i>)?
<p>O processo de análise macroeconômica é feito através do contínuo acompanhamento de indicadores econômico-financeiros, domésticos e internacionais. O processo de análise de empresas, voltado exclusivamente para o <i>buy side</i>, utiliza modelos de projeção de resultados, projeção de fluxo de caixa, múltiplos de mercado, reuniões com os principais executivos e visitas às instalações das empresas.</p>	
6.6	Que serviços ou sistemas são contratados para apoio na análise?
<p>AE Broadcast, Bloomberg, Everyks, Quantum Axis, Economatica e Valor Econômico.</p>	

7. Gestão de recursos

7.1	Descreva as principais mudanças na equipe de gestão nos últimos 05 (cinco) anos.
<p>Vide resposta à questão 6.3 acima.</p>	
7.2	Descreva procedimentos e/ou políticas formais de seleção e acompanhamento de fornecedores e/ou prestadores de serviço relacionados à atividade de gestão de recursos/distribuição, incluindo as corretoras.
<p>O processo de seleção de corretoras e distribuidores baseia-se na análise das respostas aos Questionários ANBIMA de Due Diligence para Serviços Qualificados e para Distribuição de Produtos de Investimento, respectivamente, e, a critério da 4UM GR, visitas às instalações das instituições. A atualização é realizada conforme nível de risco atribuído ao terceiro, nos termos da Política de Contratação de Terceiros da 4UM GR.</p> <p>O resultado da avaliação e do monitoramento qualitativo e quantitativo das corretoras e distribuidores é discutido no Comitê de Investimentos e no Comitê de Distribuição. Além disso, questões relacionadas a este tema são verificadas pela Auditoria Interna.</p>	
7.3	Descreva o processo de investimento.

Visão de mercado - Acompanhamos o noticiário nacional e internacional e analisamos relatórios de fontes variadas, de entidades governamentais a não governamentais. Como forma de evitar a criação de uma linha de pensamento homogênea dentro da equipe, o que, em nossa visão, atrapalha nossa capacidade analítica. Participamos de reuniões externas com profissionais de mercado e convidamos economistas, analistas, gestores, consultores e professores para reuniões periódicas, sobre assuntos variados. A partir desta visão de mercado, identificamos tendências políticas e macroeconômicas, no Brasil e no exterior, e definimos a avaliação *top-down* que queremos refletir na gestão das carteiras de renda fixa e de renda variável.

Fidelidade ao mandato - Oportunidades de investimento são quase infinitas, contudo, cada produto gerido pela 4UM possui regras e limites definidos de acordo com o perfil de seus clientes.

Análise fundamentalista - A combinação da avaliação *top-down* com o mandato de cada produto resulta em uma amostra determinada de ativos passíveis de investimento. A seleção de ativos é realizada a partir de análises *bottom-up* para identificar entre estes ativos aqueles cuja precificação aponte para os maiores potenciais de valorização. As metodologias de avaliação compreendem modelos proprietários de fluxos de caixa descontado e comparações por múltiplos. O cálculo do retorno potencial de um ativo, neste sentido, é baseado na análise de resultados e na definição de premissas sobre sua capacidade futura de geração de caixa, projetando-se o fluxo de caixa esperado para o período relevante, no caso de renda variável, e durante a vida do ativo, no caso de renda fixa.

Decisões em Comitê - O processo de análise de cada ativo é liderado por um analista, responsável por apresentar suas considerações para o Comitê de Investimentos. Sempre que entender necessário, o Comitê de Investimentos pode solicitar análises adicionais sobre determinado ativo.

Definições de limites - Ao aprovar o investimento em determinado ativo, o Comitê de Investimentos define o tamanho máximo da posição na(s) carteira(s) e define o orçamento de risco que deverá ser observado em cada mandato. O tamanho da posição é definido com base em aspectos como liquidez, convicção e diversificação e pode ser igual ou menor ao permitido pela política de investimento.

Gestão diária - Com a aprovação pelo Comitê de Investimentos, a área de Análise e Gestão, fica responsável pela execução das estratégias aprovadas e pela gestão diária das carteiras, com autonomia para realizar ajustes nas posições e comprar ou vender ativos por razões de aportes e resgates. A execução das ordens é realizada por um profissional dedicado a esta atividade e acompanhada por sistemas de controle de risco e de gestão de ativos e passivos, garantindo que estão dentro dos limites definidos e permitindo o acompanhamento periódico do desempenho de cada posição. Garantem, além disso, a distribuição proporcional das ordens para diferentes carteiras quando o investimento em um mesmo ativo é realizado por mais de uma delas. A atribuição de performance é realizada de maneira constante pelos sistemas da 4UM e acompanhada, com periodicidade no mínimo mensal, pelo Comitê de Investimentos.

7.4	Como é controlado o prazo médio dos títulos de fundos de longo prazo, para fins de sua classificação tributária?
<p>O prazo médio das carteiras é calculado conforme dispositivos da Receita Federal e monitorado pelos sistemas Phibra e Everysk. Os desenquadramentos, se houverem, serão reportados ao Diretor responsável pelas atividades de Gestão de Recursos, ao Diretor responsável pelas atividades de Riscos e Compliance e ao Comitê de Riscos, que deliberará sobre o processo de enquadramento.</p>	
7.5	Descreva os critérios adotados para distribuição do envio de ordens entre as corretoras aprovadas, incluindo o limite de concentração de volume de operações por corretora, se houver.
<p>A área de Análise e Gestão tem autonomia para direcionar as ordens para quaisquer corretoras aprovadas, desde que não ultrapasse os limites definidos pelo Comitê de Investimentos. O grau de concentração entre as corretoras é definido em política aprovada pelo Comitê de Investimentos e acompanhado mensalmente pelo Comitê de Riscos.</p>	
7.6	Como são avaliados ativos no exterior, quando aplicável? Descrever como é realizado o controle e o processo de acompanhamento.
<p>Não aplicável.</p>	

8. Distribuição

8.1	<p>A gestora realiza distribuição dos fundos sob sua responsabilidade? Se sim, descreva os procedimentos adotados referentes aos processos de:</p> <ol style="list-style-type: none"> I. verificação dos produtos ao perfil do cliente (Suitability); II. conheça seu cliente (KYC); III. PLDFT; e IV. cadastro de cliente.
<p>Sim, a gestora realiza a distribuição de cotas de fundos de investimentos por ela geridos e de acordo com as políticas abaixo:</p> <p>A Política de Prevenção à Lavagem de Dinheiro e ao Financiamento do Terrorismo (PLDFT) da 4UM GR prevê:</p> <ul style="list-style-type: none"> • Identificação e confirmação de informações cadastrais; • Classificação do investidor por nível de risco; • Aprovação de Clientes; • Cadastramento das informações; • Monitoramento de transações financeiras; 	

- Comunicação ao Conselho de Controle de Atividades Financeiras (“COAF”); e
- Treinamento.

Durante este processo é verificado se os valores são compatíveis com a ocupação profissional, com os rendimentos, com a situação patrimonial e/ou financeira de quaisquer das partes envolvidas. Dependendo do caso, poderão ser solicitados documentos adicionais que comprovem a licitude das informações.

A Política de Suitability da 4UM GR prevê:

- Questionário de Suitability;
- Definição do Perfil do Investidor;
- Categorias do Perfil do Investidor;
- Categoria do Perfil do Produto;
- Produtos Complexos;
- Verificação do Enquadramento entre o Perfil do Investidor e o do Produto;
- Atualização; e
- Treinamento.

As políticas de Prevenção a Lavagem de Dinheiro e de Suitability da 4UM compõem o Manual de Controles Internos e Compliance que se encontra disponível no site da instituição.

8.2 A gestora terceiriza alguma atividade relacionada à distribuição? Se sim, descreva as atividades, bem como o nome e o CNPJ do(s) terceiro(s) contratado(s).

A distribuição das cotas dos fundos de investimento na modalidade de conta e ordem é realizada por instituições parceiras contratadas.

As instituições selecionadas são submetidas no início do relacionamento e periodicamente, conforme sua classificação de risco, ao processo de credenciamento, que considera (i) a confirmação das informações cadastrais da empresa e de seus controladores, sócios e executivos; (ii) avaliação da estrutura funcional; (iii) o processo de “Conheça o se Cliente”; e (iv) o processo de disponibilização de informações aos investidores.

A relação das instituições responsáveis pela distribuição das cotas dos fundos de investimentos está disponível no site da 4UM GR.

8.3 Como é feita a prospecção de clientes/distribuição de fundos? Detalhar o processo de captação realizado pela instituição. Exemplos: Indicação de clientes, prospecção. Qual o perfil dos clientes? (segmento e categoria do investidor). Exemplo: Varejo, Corporate, PJ, Investidor profissional, Qualificado?

A área de distribuição é a responsável pela prospecção, captação e manutenção dos novos e atuais investidores. O foco da 4UM GR está na captação de investidores considerados qualificados e profissionais pelos normativos da CVM.

8.4	<p>Descreva a estrutura operacional da gestora, voltada para a atividade de distribuição, incluindo sistemas de controle de movimentação (aplicação e resgate), critérios para execução das ordens e registro das solicitações, bem como o seu arquivamento e forma de proteção.</p> <p>A 4UM GR possui uma estrutura funcional e capacitada para suportar as atividades de distribuição de cotas de fundos de investimento e de gestão de carteiras administradas. Esta estrutura considera a utilização de sistemas de gestão de ativos e de passivo, bem como de sistemas de suporte para atender as demandas dos investidores.</p> <p>As solicitações de aplicação ou de resgate de cotas dos fundos de investimento e dos títulos que compõem o portfólio das carteiras administradas são realizadas por meio de e-mail. Os registros das ordens transmitidas pelos Clientes e as condições em que foram executadas, ficam arquivados por no mínimo 5 (cinco) anos, mantendo cópia de segurança em local distinto e apropriado.</p> <p>O arquivamento, ainda, garantirá a confidencialidade, autenticidade, integridade e disponibilidade das informações.</p>
------------	---

9. Risco

9.1	<p>Descreva as principais mudanças na equipe de risco nos últimos 05 (cinco) anos.</p> <p>Não houve.</p>
9.2	<p>Quais são os relatórios de riscos, com que frequência são gerados e o que contém estes relatórios?</p> <p>Diariamente, os relatórios de riscos são gerados e disponibilizados à área de Análise e Gestão com informações como VaR, Stress Test, Volatilidade, Expected Shortfall, Concentração, Prazo Médio e condições de liquidez dos fundos e carteiras.</p> <p>Mensalmente, os relatórios de riscos são apresentados e discutidos nos Comitês de Riscos e de Investimentos da 4UM GR.</p>
9.3	<p>Descreva como cada operação de crédito é analisada, aprovada e monitorada? Descreva a segregação entre as atividades.</p>

A análise de operações de crédito segue a Política de Crédito da 4UM GR, que detalha os procedimentos e diretrizes para ativos de crédito de emissão de instituições financeiras, não financeiras e fundos de investimento.

Para cada tipo de emissor, são definidos fatores de maior relevância a serem analisados e debatidos. No entanto, dependendo do emissor, do seu setor ou de outro elemento, podem existir outros fatores pertinentes à análise. Em casos oportunos, portanto, as análises não se limitam às informações descritas na política.

A metodologia consiste na análise de uma variedade de fatores. Cada fator é pontuado com base em uma escala. A combinação do resultado da soma da pontuação e o prazo do ativo definem a alocação máxima permitida institucionalmente. Caso o fundo e/ou a carteira tenham limites mais restritivos que os resultantes da política, são considerados os limites específicos do fundo e/ou da carteira.

Para instituições financeiras, é preferencialmente analisada a evolução dos fatores dos últimos 10 anos. Isso ajuda no entendimento da evolução da operação da instituição e a capacidade da mesma em passar por momentos de crise. Somente o relatório financeiro mais recente, porém, é usado para chegar ao resultado da soma da pontuação de cada fator.

Para empresas não financeiras, são projetados os fluxos de caixa para um período que abrange o prazo considerado, especialmente sob a hipótese de estresse financeiro. São preferencialmente usadas as demonstrações financeiras disponíveis dos últimos 5 (cinco) anos. Para os fatores quantitativos, é considerado o pior resultado consolidado anual da projeção do cenário base.

Os ativos de crédito privado e seus respectivos limites são aprovados pelo Comitê de Investimentos e consideram as especificidades dos fundos de investimento. Os limites são para operações específicas e revistos semestralmente ou sob demanda específica. Uma aprovação não configura autorização automática para operações subsequentes de mesmo emissor ou da mesma emissão.

9.4 Como são analisadas as garantias das operações e quais os critérios utilizados (análise de formalização, execução etc.)? Há reavaliação periódica da qualidade do crédito e de suas garantias? Qual sua periodicidade?

Garantias trazem segurança ao investidor. Um ativo coberto de garantias mitiga o risco de crédito implícito. Garantias são preferivelmente líquidas e negociáveis e no caso de créditos recebíveis, estes devem ser performados.

As avaliações são revisadas com periodicidade mínima trimestral, quando as empresas divulgam informações financeiras. Na ausência de divulgação trimestral, os créditos serão reavaliados na periodicidade da divulgação das informações. Créditos com as mais elevadas notas de crédito desta política poderão, por exceção, ser reavaliados anualmente, dado a elevada qualidade do ativo. Independentemente da divulgação de demonstrações financeiras, a equipe de análise e gestão deve obrigatoriamente manter um monitoramento constante de fatos relevantes e/ou notícias que possam impactar a qualidade do crédito investido. Os casos nos quais a tese de investimento pode ter sido prejudicada são discutidas em Comitê de Investimentos.

9.5 As questões e riscos ASG – ambientais, sociais e de governança corporativa – são considerados na análise de risco de crédito? (Exemplos: perda de licença ambiental, corrupção, envolvimento em casos de trabalho escravo ou infantil etc.).

Vide resposta da questão 6.2

9.6 A gestora, independentemente do critério de apreçamento, possui algum procedimento ou estratégia no caso da iminência ou ocorrência de eventos de inadimplência? Descreva.

A situação financeira de cada emissor é acompanhada ativamente pela área de Análise e Gestão. Caso aumente o risco de crédito de alguma posição em carteira, estando perto ou não de um possível evento de inadimplência, a 4UM GR avalia se o retorno oferecido pelo ativo está adequado ao risco assumido. Se estiver, a posição pode ser mantida, caso contrário, a posição deve ser liquidada de acordo com as condições de cada mercado.

9.7 A instituição possui área de tecnologia da informação própria? Caso afirmativo, detalhar as atividades atuais, organograma e a qualificação dos profissionais.

As atividades relacionadas à área de tecnologia da informação são realizadas por equipes especializadas da PB Tech, que conta com equipes dedicadas para o atendimento às necessidades da 4UM GR.

9.8 Descreva os procedimentos de verificação de ordens executadas e de checagem das posições das carteiras.

Todo o processo de execução de ordens é monitorado desde a origem da operação até a sua liquidação. As posições das carteiras são conciliadas diariamente, comparando os controles da 4UM GR, por meio do sistema Phibra e de ferramentas proprietárias, com as posições da instituição responsável pela custódia e controladoria.

Todas as operações são previamente verificadas via sistema PHIBRA (pré-trading) e somente após esta confirmação as operações serão efetivadas junto às corretoras.

Posteriormente, ao receber o arquivo com as confirmações das operações, o mesmo será utilizado para a conciliação das ordens, gerando uma segunda conferência de forma a zelar pelo enquadramento dos veículos de investimentos.

Ademais, as ordens de compra e venda de ativos financeiros devem ser expedidas para as corretoras com a identificação precisa do fundo de investimento ou carteira administrada em nome do qual elas devem ser executadas.

Admite-se o agrupamento de ordens em uma conta master com a posterior distribuição entre os fundos e/ou carteiras desde que seja feito pelo preço médio ponderado dos ativos adquiridos. O rateio considerará o patrimônio líquido, a política de investimento e o perfil de risco do fundo e/ou carteira envolvida.

O gestor somente poderá alterar o critério de rateio mediante justificativa validada pelo Diretor responsável pelas atividades de Gestão de Recursos e pelo Comitê de Riscos.

O monitoramento é realizado pela área administrativa, por meio da conciliação da nota de corretagem enviada pela corretora com as ordens de compra ou venda preparadas pela 4UM GR. Os resultados são avaliados e deliberados pelo Comitê de Riscos.

9.9 Existe sistema de gravação de ligações telefônicas? Em caso positivo, qual a política de escuta das gravações?

Todas as ordens são realizadas e formalizadas através de e-mails ou plataformas que permitem a sua posterior verificação.

9.10 Descreva os procedimentos de back-up e redundância de informações, desktops e servidores (para back-up, cite especificamente a periodicidade, local e prazo de armazenamento).

Os *back-ups* são realizados seguindo as recomendações de cada política individual dos RTIs, que deve contemplar as exigências do Plano de Continuidade de Negócios. As fitas ou meios de armazenamento devem ser mantidos em local que apresente as condições adequadas de segurança, protegido contra acesso indevido, incêndio e enchente, não compartilhando as instalações onde estão localizados os *datacenters* principais e de contingência.

Todo recurso de TI classificado deve possuir um nível mínimo de *back-up* em site remoto e o *back-up* integral das posições de todo final de mês deve ser mantido pelo período mínimo que atenda à legislação. Sempre que uma nova tecnologia de *back-up* for implantada, as fitas ou meios de armazenamento devem ser analisados e adequados para manter a compatibilidade com a nova tecnologia, garantindo a restauração dos dados armazenados.

A classificação de cada recurso de TI deve conter o procedimento de recuperação de *back-up* para efeito de teste de integridade das mídias e estabelecer a frequência com que estas recuperações devem ser executadas. Entre os procedimentos adotados, destaca-se a realização de *back-up* de Logs a cada vinte minutos, *back-up* do servidor de arquivos duas vezes ao dia – única base de informações mantida internamente – e o envio das unidades removíveis para custódia terceirizada. São armazenadas por trinta dias as mídias de *back-up* diário, por quatro semanas as mídias de *back-up* semanal e por vinte anos as mídias de *back-up* mensal.

O restore de arquivos é efetuado a partir de chamados abertos via Help Desk e segue as normas de melhores práticas de TI. Somente pessoas autorizadas podem solicitar a restauração de arquivos. Periodicamente são realizados testes de integridade por meio da solicitação e *restore* de mídias aleatórias com diferentes períodos de retenção. Todos os testes são documentados e registrados com o histórico e o resultado da qualidade das mídias e arquivos processados.

9.11 Descreva a política de controle de acesso ao Data Center (físico e lógico)

O acesso físico é controlado por dispositivos de segurança com dois níveis de acesso, com utilização de crachá no primeiro e senha no segundo. O acesso é permitido apenas quando necessário para manutenção e somente para os administradores da equipe de Tecnologia da Informação. O acesso lógico, por sua vez, é concedido apenas ao grupo de administradores de rede, também da área de Tecnologia da Informação.

9.12 Descreva o parque tecnológico atual da instituição. Citar no-breaks, capacidade dos servidores, links de internet e telefonia etc.

O parque tecnológico da 4UM GR conta com *nobreaks* instalados em regime de *cluster* para funcionamento mesmo após falhas dos equipamentos, *links* de internet com saída através dos provedores (AS) e servidores dimensionados para trabalhar com no máximo 60% da sua capacidade, visando suportar eventuais picos decorrentes de atividades extras.

O sistema de telefonia apresenta fluxos digitais redundantes para atender 200% da demanda atual, com central preparada para suportar cinco vezes o número de ramais atual.

A 4UM GR também conta com sistema de armazenamento de dados externos, configurados com redundância na gravação, além de servidores configurados com acesso redundante, *switches* redundantes para suportar eventuais falhas e sistema de cópia rápida da base integral do sistema de armazenamento.

Além disso, apresenta robô de *back-up* com sistema integrado para gerenciamento de trabalhos automatizados em rotinas espalhadas durante os períodos do dia e da noite, na execução de cópias de segurança dos dados de colaboradores e das configurações de sistemas operacionais utilizados.

O Sistema de Gerenciamento e Monitoramento do Ambiente Crítico, por fim, realiza o controle de condições ambientais e eventuais tentativas de intrusão nos *data centers*, enviando alertas para e-mails e *smartphones* previamente cadastrados.

9.13 A gestora possui filtro de e-mail, firewall e sistemas de antivírus?

Sim. a 4UM GR possui sistemas de firewall e *Intrusion Prevention System* desenvolvidos por conceituado fabricante de ferramentas na área de segurança do mercado internacional, além de apresentar perímetro interno protegido por outros *firewalls* entre os ambientes de rede segregados.

Da mesma forma, conta com sistemas *anti-spam* baseados em filtro de reputação com antivírus de *gateway* instalado na própria ferramenta e configurado em regime de *cluster* em dois *data centers* localizados em Curitiba.

Além disso, a empresa conta com Sistemas de Antivírus CrowdStrike Falcon, que garantem que todos os servidores e estações de trabalho estejam protegidos por antivírus e *firewall* de *desktop*.

9.14 São realizados testes periódicos para verificação de segurança e integridade de sistemas? Com que frequência?

Sim, os sistemas mais críticos sofrem monitoramento constante durante o dia. Além disso, a área de Tecnologia da Informação periodicamente realiza testes de invasão (*pentest*), testes no firewall, testes nas restrições impostas aos diretórios, testes no “back-up”, testes dos datacenters, entre outros, a fim de verificar a segurança do ambiente.

10. Compliance e controles internos

<p>10.1</p>	<p>A gestora adota procedimentos de monitoramento contínuo das regulamentações e autorregulamentação aplicáveis ao seu segmento de atuação com execução de ações preventivas e corretivas? Em caso positivo, descreva os procedimentos adotados.</p>
<p>Sim, diariamente a 4UM GR realiza pesquisas de novos normativos ou recomendações publicadas nos sites dos seus respectivos órgãos reguladores e de seus clientes. Somado a isto, a 4UM GR tem contratado uma empresa terceira especialista na captura e divulgação destas informações.</p>	
<p>10.2</p>	<p>Descreva os procedimentos adotados pela gestora para controlar a faixa de preços dos ativos e valores mobiliários negociados para os fundos de investimento sob sua gestão.</p>
<p>A gestão dos fundos de investimento e das carteiras administradas da 4UM GR baseia-se exclusivamente em uma profunda análise fundamentalista, não sendo aplicável, portanto, decisões de investimento pré-estabelecidas, como aquelas baseadas em stop loss.</p> <p>O risco de mercado é acompanhado por meio do VaR (pior perda esperada em ativo ou carteira para um determinado período e um intervalo de confiança previamente especificado) e do Stress Test (simulações hipotéticas realizadas com base em diferentes cenários, determinando o impacto financeiro e as potenciais perdas para a carteira em cenários extremos, nos quais os preços dos ativos tenderiam a ser substancialmente diferentes dos atuais).</p> <p>Para as operações de Renda Fixa a Gestora realiza o monitoramento via “túnel de preços” das operações de títulos públicos diariamente através do sistema Phibra e junto ao custodiante, e semanalmente com base na divulgação posterior dos túneis efetivos pela ANBIMA.</p>	
<p>10.3</p>	<p>Descreva o processo para adesão ao Código de Ética e Conduta, bem como suas atualizações, pelas profissionais que trabalham na gestora.</p>
<p>Todos os colaboradores da 4UM GR concordam, ao iniciarem suas atividades na empresa, por meio da assinatura de termos de ciência e adesão, com os temas abordados pelo Código de Ética e Conduta.</p> <p>Adicionalmente, são realizados treinamentos anuais via e-learning abordando o Manual de Controles Internos da 4UM GR, que considera, entre outros, o Código e Ética e Conduta. Após os treinamentos, o Colaborador precisará responder a um questionário e atingir nota mínima para que seja aprovado.</p> <p>A área de Riscos e Compliance é a responsável por promover o treinamento e zelar para que todos os colaboradores da 4UM GR o tenham feito. Também é de responsabilidade do gestor imediato a indicação de eventuais colaboradores para uma atualização sobre o tema. Adicionalmente, a área de Riscos e Compliance divulga semanalmente comunicados abordando diversos temas relacionados aos negócios da 4UM GR, mercado financeiro e de capitais, ética, prevenção a lavagem de dinheiro e outros, para fins de acultramento.</p>	

10.4	Descreva como é realizado o monitoramento da política de investimentos pessoais.
<p>Os investimentos pessoais dos colaboradores são orientados a fim de que o desempenho de suas atividades profissionais não sofra interferência negativa e devem ser totalmente segregados das operações realizadas em nome ou por conta da 4UM GR, para que não incorram em situações que configurem conflitos de interesse ou qualquer inobservância a normas, regulamentos e políticas da 4UM GR.</p> <p>Estão permitidos os investimentos pessoais em cotas de fundos de investimento, não exclusivos, de qualquer espécie, geridos pela 4UM GR ou por terceiros, desde que destinados ao público em geral. Os resgates realizados em fundos de investimento geridos pela 4UM GR devem ser comunicados ao Compliance.</p> <p>Estão liberadas as compras de títulos de renda fixa de boa liquidez e negociados espontaneamente no mercado financeiro e de capitais, independentemente dos seus prazos, tais como CDBs, Títulos Públicos, Debêntures, Operações Compromissadas e similares, bem como os investimentos em contrato de ouro, na modalidade “a vista”.</p> <p>Não é permitido aos Colaboradores da 4UM GR realizarem quaisquer operações com (i) derivativos, (ii) de day trade e (iii) venda a descoberto ou operações que gerem exposição vendida. Operações com ações, por sua vez, somente podem ser realizadas quando autorizadas pela área de Riscos e Compliance.</p> <p>Os ativos que necessitam de autorização prévia, ações no mercado brasileiro ou internacional e quaisquer outros não mencionados na Política, devem permanecer na carteira própria do Colaborador por um prazo mínimo de 30 (trinta) dias corridos após a compra, sendo a venda permitida somente após esse período.</p>	
10.5	Existe fundo ou outro instrumento de investimento exclusivo para sócios e executivos da gestora?
Não.	
10.6	Descreva os procedimentos de monitoramento implementados para prevenção e detecção de práticas ilícitas de trading (ex: front running, insider trading, spoofing etc.).

A 4UM GR utiliza-se dos seguintes mecanismos para a prevenção e detecção de práticas ilícitas de trading, a ser:

- Treinamentos como descritos na questão 4.6.
- Controle de fluxos de informações;
- Definição de alçadas para a emissão de ordens;
- Emissão de ordens somente em nome dos fundos de investimento;
- Política de emissão e rateio de ordens;
- Controle de rateio de ordens;
- Controle de operações com partes relacionadas; e
- Política de Investimentos Pessoais.

Adicionalmente, conforme Política de Segurança da Informação e Segurança Cibernética, é vedado o acesso a e-mail externo nas dependências da 4UM GR, bem como é vedada a utilização de dispositivos móveis particulares com acesso à internet (smartphones, tablets e notebooks) na área de Análise e Gestão.

As informações contidas nos notebooks, smartphones, tablets, chips telefônicos, cartões de memória e outros recursos móveis de processamento, disponibilizados pela empresa aos seus colaboradores ou terceiros contratados, são considerados de propriedade da 4UM GR e, portanto, passíveis de monitoramento.

O correio eletrônico disponibilizado pela 4UM GR deve ser utilizado para fins profissionais, em atividades inerentes à função desempenhada pelo colaborador ou terceiro contratado. A 4UM GR reserva-se ao direito de monitorar o conteúdo e armazenar todas as mensagens que trafeguem pelos meios por ela disponibilizados, com o objetivo de resguardar e assegurar as boas práticas de segurança.

10.7 Descreva os procedimentos adotados para PLDFT no processo de seleção e alocação e monitoramento na negociação de ativos.

A área de Riscos e Compliance é responsável por: (I) verificar a compatibilidade da operação de crédito a serem realizadas com as restrições regulatórias, Mandatos e Regulamentos antes da sua efetivação; (II) promover as pesquisas de idoneidade dos emissores e principais executivos, se entender por necessário; (III) submeter os resultados das pesquisas para aprovação do Comitê; (IV) monitorar os possíveis desenquadramentos e, quando necessário, dispor sobre as medidas para o enquadramento; e (v) reportar ao Comitê os desenquadramento e respectivas ações para o reenquadramento.

10.8 Caso a gestora desenvolva outras atividades, descreva sua política de chinese wall, informando como se dá a proteção de informações entre departamentos e os potenciais conflitos de interesse advindos das diferentes atividades.

A 4UM GR desenvolve as atividades de gestão de recursos de terceiros através de fundos de investimento e carteiras administradas, e distribuição de cotas dos fundos por ela geridos. As atividades de administração fiduciária, custódia e controladoria são realizadas por instituições terceiras.

10.9 Descreva as regras e procedimentos de monitoramento das operações realizadas fora de plataformas eletrônicas de negociação, enfatizando estabelecimento de preços e fontes de referência utilizadas.

As operações que podem ocorrer fora de plataformas eletrônicas são aquelas com títulos públicos e empréstimos de ações, casos em que a 4UM GR utiliza como referência de preço a ANBIMA e a B3 e estabelece como regra a cotação com mais de uma contraparte.

Todas as operações realizadas pela 4UM GR são liquidadas via SELIC ou via B3.

10.10 Como é verificado a adesão dos limites de risco, limites legais ou regulamentares das posições dos fundos sob gestão da gestora? A gestora utiliza algum agente externo? (Ex.: consultoria)

As verificações de enquadramento, parâmetros de riscos e limites legais ou contratuais são avaliados e monitorados internamente e diariamente pela 4UM GR através do sistema Phibra e da Everysk.

Adicionalmente, a verificação do enquadramento poderá ser realizada também pelos custodiantes contratados.

Por fim, a Auditoria Interna realiza trabalhos de verificação para atestar a conformidade dos controles, comunicações e registros da empresa.

10.11 Descreva como são tratados os conflitos de interesse resultantes da participação ou atuação dos sócios ou executivos em outros negócios, bem como de sua eventual participação em conselhos fiscais e de administração.

Eventuais participações dos colaboradores em outros negócios, em Conselhos Fiscais e/ou de Administração de outras empresas, como previsto no Código de Ética e Conduta, devem ser informadas à área de Riscos e Compliance para que avalie se há ou não conflito de interesse. Se necessário, a área pautará a questão para análise e deliberação do Comitê de Gestão de Pessoas.

10.12 A gestora recebe comissões/remuneração (rebate) pela alocação em ativos e valores financeiros? Quais as regras?

Os rebates de taxas de administração e performance por investimentos realizados por fundos de investimento geridos pela 4UM GR, quando e se ocorrem, são direcionados para os próprios fundos, em benefício dos cotistas.

11. Jurídico

11.1 Descreva como são tratadas as questões jurídicas e legais da gestora (departamento jurídico próprio ou consultoria de terceiros).

O acompanhamento das questões jurídicas e legais da 4UM GR é realizado, conforme o caso, por uma equipe dedicada à 4UM do departamento Jurídico do Paraná Banco S/A, por escritórios de advocacia especializados em áreas específicas e/ou por advogados dos escritórios Mattos Filho, Veiga Filho, Marrey Jr e Quiroga Advogados, Velloza Advogados Associados, Lobo de Rizzo e Cepeda Advogados.

12. Anexos ou endereço eletrônico

		Anexo ou link
12.1	Resumo profissional dos responsáveis pelas áreas e equipe de gestão	Anexo
12.2	Código de ética e conduta	www.4um.com.br
12.3	Manual/Política de Exercício de Direito de Voto (Proxy Voting)	www.4um.com.br
12.4	Relatório de Rating	www.4um.com.br
12.5	Manual/Política de Liquidez	www.4um.com.br
12.6	Manual/Política de Suitability (caso a gestora realize distribuição de cotas dos fundos geridos)	www.4um.com.br
12.7	Formulário de referência	www.4um.com.br
12.8	Manual/Política de controles internos e compliance	www.4um.com.br
12.9	Manual/Política de gestão de risco	www.4um.com.br
12.10	Manual/Política de investimentos pessoais	www.4um.com.br
12.11	Manual/Política de rateio e divisão de ordens entre as carteiras de valores mobiliários	www.4um.com.br
12.12	Manual/Política de segurança de informação	www.4um.com.br
12.13	Manual/Política de Prevenção à Lavagem de Dinheiro	www.4um.com.br
12.14	Manual/Política de KYC	www.4um.com.br
12.15	Manual/Política que tratem da troca de informações entre a atividade de distribuição realizada pela gestora e os administradores fiduciários	www.4um.com.br
12.16	Manual/Política de Responsabilidade Socioambiental	www.4um.com.br

12.17	Manual/Política de seleção e contratação de terceiros	www.4um.com.br
12.18	Lista das corretoras aprovadas (se houver)	Disponível na sede da instituição

Curitiba, 24 de março de 2025.

<p>[ASSINATURA DO PROFISSIONAL QUE PREENCHEU O QUESTIONÁRIO]</p> <p>DocuSigned by: <i>Ricardo Benatti Cunha</i> 92DF9A2D1F87417...</p>	<p>[ASSINATURA DO(S) REPRESENTANTE(S) LEGAL(IS) DA INSTITUIÇÃO]</p> <p>Assinado por: <i>Luis Tiago Machado</i> 891DEBE2DBBE4A7...</p> <p>Assinado por: <i>Giuliano Silvio Dedini Borgniotti</i> E5E36197BAE04D5...</p>
<p>[NOME DO PROFISSIONAL QUE PREENCHEU O QUESTIONÁRIO]</p> <p>Ricardo Benatti Cunha</p>	<p>[NOME DO(S) REPRESENTANTE(S) LEGAL(IS) DA INSTITUIÇÃO]</p> <p>Luis Tiago Michelin Machado / Giuliano Silvio Dedini</p>
<p>[CARGO]</p> <p>Diretor de Gestão de Riscos e Compliance</p>	<p>[CARGO]</p> <p>Diretor de Gestão de Recursos de Renda Fixa / Diretor de Gestão de Recursos de Renda Variável</p>
<p>[TELEFONE]</p> <p>(41) 3351-9966</p>	<p>[TELEFONE]</p> <p>(41) 3351-9966</p>
<p>[E-MAIL CORPORATIVO]</p> <p>riscos@4um.com.br</p>	<p>[E-MAIL CORPORATIVO]</p> <p>riscos@4um.com.br</p>